

ส่วนที่ 1

บทนำ

ข้อมูลพื้นฐาน

1. ข้อมูลทั่วไป

1.1 ชื่อสถานศึกษา โรงเรียนสามพรานวิทยา ตั้งอยู่เลขที่ 40 หมู่ 5 ตำบลยายชา อำเภอสามพราน จังหวัดนครปฐม รหัสไปรษณีย์ 73110 โทรศัพท์ 034-222-888 โทรสาร 034-326-888

1.2 เปิดสอนตั้งแต่ระดับมัธยมศึกษาปีที่ 1 ถึงระดับมัธยมศึกษาปีที่ 6

1.3 ประวัติความเป็นมาของโรงเรียน

โรงเรียนสามพรานวิทยา เปิดทำการสอน เมื่อวันที่ 26 พฤษภาคม 2503 โดยใช้หอประชุมอำเภอสามพราน เป็นสถานที่เรียน ชั้นที่เปิดเรียนคือชั้นมัธยมศึกษาปีที่ 1 จำนวน 1 ห้องเรียน มีนักเรียนทั้งหมด 32 คน โดยมีนายสุรินทร์ ชวลิตานนท์ เป็นครูใหญ่ โรงเรียนสามพรานวิทยาจัดตั้งขึ้นด้วยความร่วมมือของนายอำเภอสามพราน ศึกษาธิการอำเภอสามพราน สัสดีอำเภอและข้าราชการอีกหลายท่านที่ได้ร่วมมือกัน ต่อมาได้ไปขอความอนุเคราะห์ที่ดินจากนายนิเทศ นางลำไย สืบเสียง ซึ่งท่านยินดีอุทิศที่ดินให้กระทรวงศึกษาธิการ สร้างโรงเรียนสามพรานวิทยา เป็นเนื้อที่ 16 ไร่ ตั้งอยู่ในเขตตำบลยายชา อำเภอสามพราน จังหวัดนครปฐม ใกล้ถนนเพชรเกษม พื้นที่เป็นที่นาลุ่ม ทางเข้าโรงเรียนแยกจากถนนเข้าตัวอำเภอเป็นระยะทาง 180 เมตร ถนนที่ทางเข้าโรงเรียน มีผู้อุทิศที่ดินให้ คือนายเจตน์ ผดุงชัย นายแผ้ว ยังพุ่ม นายหยด รุ่งประชา และนายยอด ยังพุ่ม อุทิศให้เป็นเนื้อที่ทั้งหมด จำนวน 2 ไร่ 50 ตารางวา

โรงเรียนสามพรานวิทยา จัดการเรียนการสอนตั้งแต่ระดับชั้นมัธยมศึกษาปีที่ 1 – 6 ปัจจุบัน (พ.ศ. 2557) มีนักเรียนจำนวน 1,258 คน มัธยมศึกษาตอนต้น 689 คน มัธยมศึกษาตอนปลาย 569 คนเป็นนักเรียนชาย 600 คน นักเรียนหญิง 658 คน จำนวนห้องเรียน 37 ห้อง

ประเภทของโรงเรียน :	สหศึกษา	สังกัดสำนักงานคณะกรรมการการศึกษาขั้นพื้นฐานกระทรวงศึกษาธิการ
อักษรย่อ :	ส.ว.	
คำขวัญ :	เรียนดี ประพฤติดี กีฬาเด่น เน้นคุณธรรม	
คติพจน์ :	สุखा สงฆสส สามัคคี (ความสามัคคีในหมู่คณะทำให้เกิดสุข)	
ผู้บริหารคนปัจจุบัน :	นายสุรจิต ศิริอิมสำราญ	
สีประจำโรงเรียน :	เทา – แดง	
ต้นไม้ประจำโรงเรียน :	ต้นหางนกยูง	

2. ข้อมูลด้านการบริหาร

2.1 ชื่อผู้บริหาร นายสุรจิต ศิริอิมสำราญ วุฒิการศึกษาสูงสุด ปริญญาโท สาขาบริหารการศึกษา
ดำรงตำแหน่งผู้อำนวยการโรงเรียนสามพรานวิทยา ตั้งแต่ วันที่ 18 พฤศจิกายน 2554

2.2 รองผู้อำนวยการ

นายปรารภ	หลงสมบุญ	วุฒิกการศึกษาสูงสุด ปริญญาโท
นายจตุพล	กาญจนเมธี	วุฒิกการศึกษาสูงสุด ปริญญาโท
นายเชษฐา	เมฆะสุวรรณโรจน์	วุฒิกการศึกษาสูงสุด ปริญญาโท

2.3 ระบบโครงสร้างการบริหาร แบ่งออกเป็น 4 ฝ่าย ประกอบด้วย ฝ่ายบริหารวิชาการ ฝ่ายบริหารบุคคล
ฝ่ายบริหารงบประมาณ และฝ่ายบริหารทั่วไป

3. ข้อมูลนักเรียน

ปัจจุบันโรงเรียนมีข้อมูลนักเรียน ณ วันที่ 10 มิถุนายน 2557 ดังนี้

ชั้น	จำนวนห้องเรียน	จำนวนนักเรียน		รวม
		ชาย	หญิง	
ม.1	6	110	109	219
ม.2	7	129	116	245
ม.3	7	125	100	225
รวม ม.ต้น	20	364	325	689
ม.4	6	75	108	183
ม.5	6	85	106	191
ม.6	5	76	119	195
รวม ม.ปลาย	17	236	333	569
รวมทั้งหมด	37	600	658	1,258

4. ข้อมูลครูและบุคลากรทางการศึกษา

ฝ่าย/กลุ่มสาระการเรียนรู้	เพศ		รวม	วุฒิการศึกษา	
	ชาย	หญิง		ป.โท	ป.ตรี
1. บริหาร	4	-	4	4	-
2. วิทยาศาสตร์	2	5	7	3	4
3. คณิตศาสตร์	3	5	8	1	7
4. ภาษาไทย	1	5	6	1	5
5. ภาษาอังกฤษ	1	6	7	2	5
6. สังคมศึกษา ศาสนาและวัฒนธรรม	6	3	9	3	6
7. ศิลปศึกษา	2	2	4	-	4
8. สุขศึกษาและพลศึกษา	2	3	5	-	5
9. การงานอาชีพและเทคโนโลยี	1	4	5	1	4
10. สนับสนุนการสอน	3	3	6	-	6
11. อัตรากำลัง	4	12	16	-	16
12. วิทยาการท้องถิ่น	1	-	1	-	1
รวม	30	48	78	15	63

5. ข้อมูลด้านอาคารสถานที่ บริเวณเนื้อที่ทั้งหมด 16 ไร่ มีอาคารเรียนและอาคารประกอบดังนี้

5.1 อาคารเรียนแบบ 424 ล (พิเศษ)	จำนวน 1 หลัง
5.2 อาคารเรียนแบบ 316 ล	จำนวน 1 หลัง
5.3 อาคารเรียนแบบ 318 ป	จำนวน 1 หลัง
5.4 อาคารหอประชุมแบบ 101 ล/2507	จำนวน 1 หลัง
5.5 อาคารฝึกงานแบบ 102/2507	จำนวน 1 หลัง
5.6 อาคารพลศึกษา	จำนวน 1 หลัง
5.7 อาคารพระคุณพ่อ	จำนวน 1 หลัง
5.8 บ้านพักครู	จำนวน 5 หลัง
5.9 บ้านพักภารโรง	จำนวน 1 หลัง
5.10 โรงกรองน้ำ	จำนวน 1 หลัง
5.11 ห้องน้ำ ห้องส้วม	จำนวน 4 หลัง

6. สภาพชุมชนโดยรวม

ลักษณะทางภูมิศาสตร์ โรงเรียนสามพรานวิทยา อยู่ห่างจากจังหวัดนครปฐม 20 กิโลเมตร และอยู่ห่างจากตัวอำเภอสามพราน 2 กิโลเมตร อยู่ในเขตเทศบาลเมืองสามพราน ชุมชนรอบ ๆ บริเวณโรงเรียน เป็นพื้นที่ทำการเกษตร และโรงงานอุตสาหกรรม การคมนาคมสะดวก โดยใช้เส้นทางรถยนต์

การประกอบอาชีพ บริเวณเขตเมืองจะมีโรงงานอุตสาหกรรมตั้งอยู่เป็นจำนวนมาก นอกเมืองออกไปจะเป็นพื้นที่ทำการเกษตร บริเวณรอบ ๆ โรงงานจะเป็นบ้านพักคนงาน หอพักให้เช่าสำหรับคนงาน ทำให้เกิดเป็นชุมชนย่อยๆ ขึ้นจากการสำรวจอาชีพผู้ปกครองนักเรียนพบว่า ผู้ปกครองร้อยละ 48 มีอาชีพรับจ้าง ร้อยละ 26 ค้าขาย และร้อยละ 17 ทำการเกษตร

สภาพสังคมและการดำรงชีวิต ผู้ปกครองนักเรียนโรงเรียนสามพรานวิทยาส่วนใหญ่มีฐานะยากจน มีอาชีพรับจ้างตามโรงงาน บุตรรับจ้างทำงานเกษตร พวกฐานะปานกลาง มีอาชีพค้าขาย ส่วนครอบครัวที่มีฐานะดี นิยมส่งบุตรหลานไปศึกษาตามโรงเรียนใหญ่ ๆ ในเมือง หรือในกรุงเทพมหานคร นักเรียนบางส่วนจะมีปัญหาในเรื่องขาดวัสดุอุปกรณ์การเรียน ขาดการเอาใจใส่ในเรื่องการเรียน

7. โครงสร้างการบริหารโรงเรียนสามพรานวิทยา

โครงสร้างการบริหารโรงเรียนสามพรานวิทยา

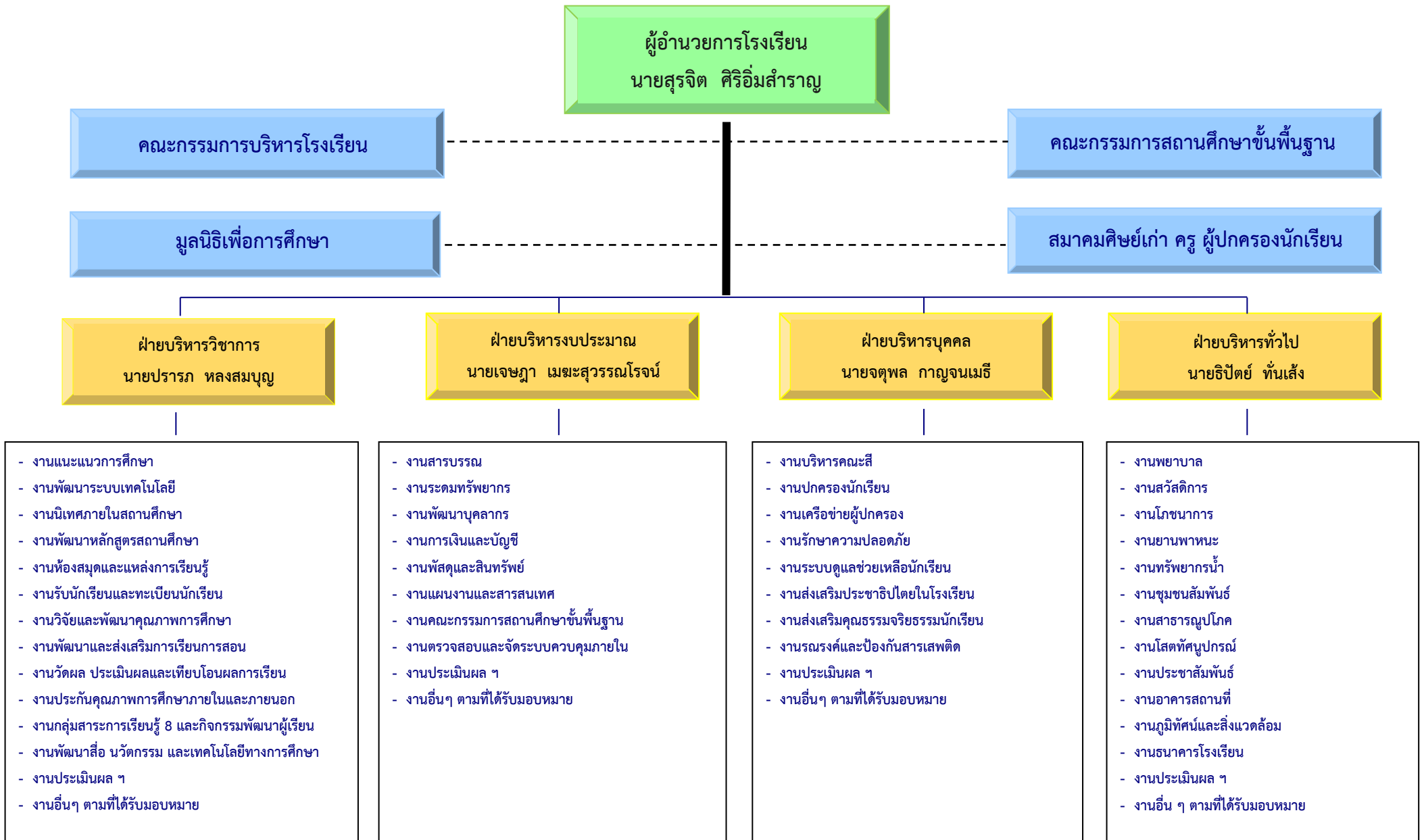

- งานแนะแนวการศึกษา
- งานพัฒนาระบบเทคโนโลยี
- งานนิเทศภายในสถานศึกษา
- งานพัฒนาหลักสูตรสถานศึกษา
- งานห้องสมุดและแหล่งการเรียนรู้
- งานรับนักเรียนและทะเบียนนักเรียน
- งานวิจัยและพัฒนาคุณภาพการศึกษา
- งานพัฒนาและส่งเสริมการเรียนการสอน
- งานวัดผล ประเมินผลและเทียบโอนผลการเรียน
- งานประกันคุณภาพการศึกษาภายในและภายนอก
- งานกลุ่มสาระการเรียนรู้ 8 และกิจกรรมพัฒนาผู้เรียน
- งานพัฒนาสื่อ นวัตกรรม และเทคโนโลยีทางการศึกษา
- งานประเมินผล ฯ
- งานอื่นๆ ตามที่ได้รับมอบหมาย

- งานสารบรรณ
- งานระดมทรัพยากร
- งานพัฒนาบุคลากร
- งานการเงินและบัญชี
- งานพัสดุและสินทรัพย์
- งานแผนงานและสารสนเทศ
- งานคณะกรรมการสถานศึกษาขั้นพื้นฐาน
- งานตรวจสอบและจัดระบบควบคุมภายใน
- งานประเมินผล ฯ
- งานอื่นๆ ตามที่ได้รับมอบหมาย

- งานบริหารคณะสี
- งานปกครองนักเรียน
- งานเครือข่ายผู้ปกครอง
- งานรักษาความปลอดภัย
- งานระบบดูแลช่วยเหลือนักเรียน
- งานส่งเสริมประชาธิปไตยในโรงเรียน
- งานส่งเสริมคุณธรรมจริยธรรมนักเรียน
- งานณรงค์และป้องกันสารเสพติด
- งานประเมินผล ฯ
- งานอื่นๆ ตามที่ได้รับมอบหมาย

- งานพยาบาล
- งานสวัสดิการ
- งานโภชนาการ
- งานยานพาหนะ
- งานทรัพยากรน้ำ
- งานชุมชนสัมพันธ์
- งานสาธารณูปโภค
- งานโสตทัศนูปกรณ์
- งานประชาสัมพันธ์
- งานอาคารสถานที่
- งานภูมิทัศน์และสิ่งแวดล้อม
- งานธนาคารโรงเรียน
- งานประเมินผล ฯ
- งานอื่นๆ ตามที่ได้รับมอบหมาย

ส่วนที่ 2

ทิศทางการพัฒนาคุณภาพการศึกษา

2.1 วิสัยทัศน์



นิยามศัพท์

- 1. โรงเรียนชั้นดี** หมายถึง มีการบริหารจัดการด้วยระบบคุณภาพ มีบุคลากรมืออาชีพ นำเทคโนโลยีสารสนเทศและการสื่อสาร (IT) มาประยุกต์ใช้ในการจัดการศึกษา ขับเคลื่อนหลักปรัชญาของเศรษฐกิจพอเพียง มีภาคีเครือข่ายพัฒนาและส่งเสริมศักยภาพผู้เรียน
- 2. นักเรียนดีมีคุณภาพ** หมายถึง ผู้เรียนมีคุณภาพตามมาตรฐานการศึกษาขั้นพื้นฐาน มีคุณธรรมจริยธรรม มีสุขภาพพลานามัยที่ดีและมีสุนทรียภาพด้านศิลปะ ดนตรีและกีฬา
- 3. ก้าวสู่มาตรฐานสากล** หมายถึง มีการพัฒนาหลักสูตรการสอนพร้อมทั้งมีการนิเทศ กำกับ ติดตาม เพื่อพัฒนาคุณภาพการจัดการศึกษา ก้าวสู่ประชาคมอาเซียน สร้างผู้เรียนให้มีศักยภาพเป็นพลโลก

2.2 พันธกิจ

1. จัดระบบบริหารจัดการศึกษาตามหลักธรรมาภิบาล
2. พัฒนาครูและบุคลากรอย่างต่อเนื่อง
3. นำเทคโนโลยีสารสนเทศและการสื่อสาร(IT)มาประยุกต์ใช้ในการจัดการศึกษา
4. สร้างภาคีเครือข่ายพัฒนาและส่งเสริมศักยภาพผู้เรียน
5. พัฒนานักเรียนให้ได้รับการศึกษาที่มีคุณภาพ มีคุณธรรมและจริยธรรม
6. ขับเคลื่อนหลักปรัชญาของเศรษฐกิจพอเพียงมาใช้ในการจัดการศึกษา
7. พัฒนาหลักสูตรการสอนพร้อมทั้งมีการนิเทศเพื่อพัฒนาคุณภาพการจัดการศึกษาก้าวสู่ประชาคมอาเซียน สร้างผู้เรียนให้มีศักยภาพเป็นพลโลก

2.3 เป้าประสงค์หลัก

1. จัดระบบบริหารที่ทันสมัยจนได้รับการรับรองคุณภาพตามมาตรฐานการศึกษาจาก สมศ.
2. ครูและบุคลากรทางการศึกษา มีความรู้ ความสามารถ มีทักษะตามสมรรถนะและสามารถปฏิบัติงานได้ตามมาตรฐานวิชาชีพ
3. ผู้เรียนทุกคนมีคุณภาพตามเกณฑ์มาตรฐานการศึกษา เป็นคนดี มีความรู้และอยู่ร่วมกันในสังคมได้อย่างมีความสุข
4. สังคมพึงพอใจ ยอมรับ สนับสนุนและมีส่วนร่วมในการพัฒนาโรงเรียนทุกภาคส่วน

2.4 กลยุทธ์

1. พัฒนาประสิทธิภาพระบบบริหารจัดการศึกษา
2. พัฒนาผู้เรียนให้มีคุณภาพ
3. ก้าวสู่มาตรฐานสากล

2.5 ความสัมพันธ์ของกลยุทธ์ระดับแผนงานของโรงเรียน

กรอบแผนงาน	เป้าประสงค์เชิงกลยุทธ์	ตัวชี้วัดความสำเร็จ
กลยุทธ์แผนงานที่ 1 แผนพัฒนาระบบบริหาร	มีระบบบริหารที่มีคุณภาพ	นักเรียนและบุคลากรร้อยละ 95 มีความพึงพอใจ
กลยุทธ์แผนงานที่ 2 แผนพัฒนาบุคลากร	ครูมีความรู้ความสามารถ มีคุณธรรม จริยธรรม ปฏิบัติงาน ในหน้าที่ได้อย่างเต็มศักยภาพ	ครูทุกคน ได้รับการอบรม พัฒนา ไม่น้อยกว่า 20 ชั่วโมง/ปี
กลยุทธ์แผนงานที่ 3 แผนพัฒนาระบบเทคโนโลยีสารสนเทศ	มีเทคโนโลยีสารสนเทศและICT ที่ทันสมัยและเพียงพอ	บุคลากรร้อยละ 90 สามารถใช้สื่อ อุปกรณ์ เทคโนโลยีที่ทันสมัยได้
กลยุทธ์แผนงานที่ 4 แผนขยายภาคีเครือข่าย	มีภาคีเครือข่ายทุกภาคส่วน	ผู้ประกอบการ ชุมชน และภาคีเครือข่าย ร้อยละ 90 มีความพึงพอใจ
กลยุทธ์แผนงานที่ 5 แผนพัฒนาอาคารสถานที่และสิ่งแวดล้อม	มีอาคาร สถานที่และสิ่งอำนวยความสะดวก สะดวกเพียงพอ	มีอาคาร สถานที่และสิ่งอำนวยความสะดวกตามเกณฑ์
กลยุทธ์แผนงานที่ 6 แผนพัฒนางานบริการ	มีการบริการนักเรียนและบุคลากร ในด้านต่างๆ เช่น สาธารณูปโภค สวัสดิการ การรักษาพยาบาล โภชนาการอย่างพอเพียง	นักเรียนและบุคลากร ร้อยละ 90 มีความพึงพอใจ
กลยุทธ์แผนงานที่ 7 แผนส่งเสริมปรัชญาของเศรษฐกิจพอเพียง	บุคลากรนำหลักปรัชญาของเศรษฐกิจพอเพียงไปปรับใช้ในชีวิตประจำวัน	บุคลากรใช้หลักปรัชญาของเศรษฐกิจพอเพียงไม่น้อยกว่า ร้อยละ 90
กลยุทธ์แผนงานที่ 8 แผนพัฒนาการเรียนการสอน	นักเรียนมีความรู้ความสามารถตาม มาตรฐานการศึกษา	นักเรียนผ่านเกณฑ์การประเมิน คุณภาพการศึกษาด้านผู้เรียน ไม่น้อยกว่าร้อยละ 90
กลยุทธ์แผนงานที่ 9 แผนพัฒนาคุณธรรม จริยธรรม	นักเรียนมีคุณธรรม จริยธรรมและ ค่านิยมที่พึงประสงค์	นักเรียนผ่านเกณฑ์การประเมิน คุณภาพการศึกษาด้านคุณธรรมและ จริยธรรมไม่น้อยกว่าร้อยละ 90
กลยุทธ์แผนงานที่ 10 แผนส่งเสริมสู่มาตรฐานสากล	สถานศึกษาเข้าสู่มาตรฐานสากล	สถานศึกษาผ่านเกณฑ์การประเมิน เข้าสู่มาตรฐานสากล

ส่วนที่ 3

ประมาณการรายรับ รายจ่าย ประจำปีของโรงเรียน

1. ประมาณการรายรับ ปีงบประมาณ 2557

รายการ	จำนวนเงิน(บาท)
1. เงินงบประมาณ	
1.1 งบบุคลากร	
1.1.1 เงินเดือนข้าราชการครู	20,349,060
1.1.2 ค่าจ้างประจำ	1,155,960
1.1.3 ค่าจ้างชั่วคราว	-
1.1.4 เงินเพิ่มจ่ายควบเงินเดือน	2,721,600
1.2 งบดำเนินงาน	
1.2.1 ค่าสาธารณูปโภค	-
1.2.2 ค่าตอบแทน	90,000
1.2.3 ค่าใช้สอย	-
1.2.4 ค่าวัสดุ	-
1.3 งบเงินอุดหนุน	
1.3.1 อุดหนุนทั่วไป	
1) ค่าจัดการเรียนการสอน (รายหัวนักเรียน)	4,765,300
2) ค่าหนังสือเรียน	1,318,643
3) ค่าเครื่องแบบนักเรียน	619,550
4) ค่าอุปกรณ์การเรียน	574,240
5) ค่ากิจกรรมพัฒนาคุณภาพผู้เรียน	1,194,870
1.3.2 อุดหนุนทั่วไปปัจจัยพื้นฐานสำหรับนักเรียนยากจน (นักเรียน ม.ต้น 30%)	638,100
2. เงินงบประมาณ	
2.1 เงินรายได้สถานศึกษา (ระดมทุน)	3,982,400
2.2 เงินบริจาค	-
2.3 เงินสนับสนุนจาก อปท.	-
3. อื่น ๆ	2,369,952
รวมทั้งสิ้น	39,779,675

2. ประมาณการรายจ่าย ปีงบประมาณ 2557 จำแนกดังนี้ (ใช้บริหาร 4 ฝ่าย) หัก 2.1-2.5

รายการ	จำนวนเงิน(บาท)
2.1 ค่าสาธารณูปโภค	1,650,360
2.2 ค่ายานพาหนะ	400,000
2.3 ค่าใช้จ่ายในการพัฒนาบุคลากร	230,000
2.4 นักเรียนยากจน	-
2.5 ค่าจ้างประจำรายเดือน (ครูจ้าง+ลูกจ้างรายเดือน)	2,864,484
2.6 เงินสำรองจ่าย (11.56% ของ 7,167,678)	828,871
2.7 งบประมาณวิชาการ (69.21% ของ 7,167,678)	4,960,807
2.8 งบประมาณฝ่ายงบประมาณ	} 19.23 % ของ 7,167,678
2.9 งบประมาณฝ่ายบุคคล	
2.10 งบประมาณฝ่ายบริหารทั่วไป	
	} 1,378,000

3. สรุปรายจ่ายตามแผนงานหรือโครงการของฝ่ายบริหารวิชาการ, บริหารงบประมาณ, บริหารบุคคล และบริหารทั่วไป

ฝ่ายบริหาร	งาน/กลุ่มสาระ/กิจกรรม	เงินอุดหนุน	เงินสนับสนุน (เงินระดม)	เงินกิจกรรม พัฒนาผู้เรียน	เงินอื่นๆ	รวม
ฝ่ายบริหาร วิชาการ	งานฝ่ายบริหารวิชาการ	607,376	-	55,000	189,000	851,376
	กลุ่มสาระการเรียนรู้วิทยาศาสตร์	87,500	-	52,500	-	140,000
	กลุ่มสาระการเรียนรู้คณิตศาสตร์	44,500	-	-	188,000	232,500
	กลุ่มสาระการเรียนรู้ภาษาต่างประเทศ	26,500	-	69,500	-	96,000
	กลุ่มสาระการเรียนรู้ภาษาไทย	50,000	-	15,000	20,000	85,000
	กลุ่มสาระการเรียนรู้สังคมศึกษา ศาสนาและวัฒนธรรม	56,000	-	-	5,000	61,000
	กลุ่มสาระการเรียนรู้ศิลปะ	152,000	-	-	100,000	252,000
	กลุ่มสาระการเรียนรู้สุขศึกษา และพลศึกษา	250,920	-	-	232,650	483,570
	กลุ่มสาระการเรียนรู้การงานอาชีพ และเทคโนโลยี	81,860	838,400	131,000	630,000	1,681,260
	งานประกันคุณภาพการศึกษา	3,000	-	-	-	3,000
	งานห้องสมุดและแหล่งการเรียนรู้	35,000	-	-	185,600	220,600
	งานแนะแนวการศึกษา	33,800	-	-	30,000	63,800
	กิจกรรมพัฒนาผู้เรียน	-	-	1,198,570	-	1,198,570
	รวมเงินฝ่ายบริหารวิชาการ	1,428,456	838,400	1,521,570	1,580,250	5,368,676
ฝ่ายบริหาร งบประมาณ	งานฝ่ายบริหารงบประมาณ	300,000	-	-	-	300,000
	รวมฝ่ายบริหารงบประมาณ	300,000	-	-	-	300,000

ฝ่ายบริหาร	งาน/กลุ่มสาระ/กิจกรรม	เงิน อุดหนุน	เงิน สนับสนุน (เงินระดม)	เงินกิจกรรม พัฒนาผู้เรียน	เงินอื่นๆ	รวม
ฝ่ายบริหาร บุคคล	งานบริหารคณะสี	93,000	-	-	-	93,000
	งานปกครองนักเรียน	-	-	-	-	-
	งานรักษาความปลอดภัย	4,000	-	-	-	4,000
	งานระบบดูแลช่วยเหลือนักเรียน	10,000	-	-	-	10,000
	งานส่งเสริมประชาธิปไตยในโรงเรียน	10,000	-	-	-	10,000
	งานส่งเสริมคุณธรรมจริยธรรมนักเรียน	104,500	-	-	62,000	166,500
	งานรณรงค์ป้องกันสารเสพติด	14,500	-	-	-	14,500
	รวมฝ่ายบริหารบุคคล	236,000	-	-	62,000	298,000
ฝ่ายบริหาร ทั่วไป	งานพยาบาล	30,000	-	-	-	30,000
	งานสวัสดิการ	-	-	-	-	-
	งานโภชนาการ	10,000	-	-	-	10,000
	งานทรัพยากรน้ำ	-	-	-	-	-
	งานสาธารณสุขภาค	-	-	-	-	-
	งานโสตทัศนูปกรณ์	20,000	-	-	-	20,000
	งานประชาสัมพันธ์	70,000	-	-	-	70,000
	งานอาคารสถานที่	450,000	-	-	-	450,000
	งานภูมิทัศน์และสิ่งแวดล้อม	200,000	-	-	-	200,000
	รวมฝ่ายบริหารทั่วไป	780,000	-	-	-	780,000
รวมเงินทั้งสิ้น		2,744,456	838,400	1,521,570	1,642,250	6,746,676

ส่วนที่ 4

สรุปรายจ่าย และรายละเอียดโครงการ
การจัดสรรงบประมาณ ประจำปีการศึกษา 2557

ฝ่าย/งาน/ กลุ่มสาระ	งาน/โครงการ/กิจกรรม	เงิน อุดหนุน	เงิน สนับสนุน (เงินระดม)	เงินกิจกรรม พัฒนาผู้เรียน	เงินอื่นๆ	รวม	
1. ฝ่ายบริหาร วิชาการ	1. โครงการส่งเสริมและพัฒนางานวิชาการ						
	- กิจกรรมส่งเสริมการเรียนการสอน เน้นผู้เรียนเป็นสำคัญ	-	-	-	-	-	
	- กิจกรรมการแข่งขันความสามารถ ทางวิชาการ	40,000	-	-	-	40,000	
	- กิจกรรมนิทรรศการวิชาการ	25,000	-	-	-	25,000	
	- กิจกรรมส่งเสริมภูมิปัญญาท้องถิ่น	20,000	-	-	-	20,000	
	- กิจกรรมการจัดการเรียนรู้โดยใช้ โครงงาน	10,000	-	-	-	10,000	
	- งานติดต่อสื่อสารติดตามนักเรียน	-	-	-	-	-	
	รวม	95,000	-	-	-	95,000	
	2. โครงการจัดซื้อ จัดหา และบำรุงรักษา วัสดุครุภัณฑ์เพื่อการเรียนการสอน	512,376	-	-	-	-	512,376
	3. โครงการพัฒนาบุคลากรด้านวิชาการ						
- กิจกรรมพัฒนาบุคลากร	-	-	-	-	-		
- กิจกรรมวิชาการสัญจร	-	-	-	-	-		
- กิจกรรมนิเทศภายใน	-	-	-	-	-		
รวม	-	-	-	-	-		
4. โครงการพัฒนาความรู้จากสารานุกรม ไทยสำหรับเยาวชนเฉลิมพระเกียรติ	-	-	-	40,000	-	40,000	
5. โครงการพัฒนาผลสัมฤทธิ์ทางการเรียน	-	-	55,000	100,000	-	155,000	
6. โครงการคนดีศรีสามพราน	-	-	-	49,000	-	49,000	
รวมเงินฝ่ายบริหารวิชาการ (สำนักงาน)	607,376	-	-	55,000	189,000	851,376	

ฝ่าย/งาน/ กลุ่มสาระ	งาน/โครงการ/กิจกรรม	เงิน อุดหนุน	เงิน สนับสนุน (เงินระดม)	เงินกิจกรรม พัฒนาผู้เรียน	เงินอื่นๆ	รวม
1.1 กลุ่มสาระ วิทยาศาสตร์	1. โครงการพัฒนาการเรียนการสอน วิทยาศาสตร์					
	- กิจกรรมการแข่งขันทางวิชาการ	5,000	-	-	-	5,000
	- จัดนิทรรศการทางวิทยาศาสตร์	5,000	-	-	-	5,000
	- การแข่งขันทางวิทยาศาสตร์ในโรงเรียน	2,500	-	-	-	2,500
	- กิจกรรมฝึกนักเรียนทำโครงงาน วิทยาศาสตร์	5,000	-	-	-	5,000
	- กิจกรรมงานวิจัยในชั้นเรียน	-	-	-	-	-
	- กิจกรรมเข้าค่ายวิทยาศาสตร์	-	-	52,500	-	52,500
	- การสอนเพิ่มเติมนอกเวลาเรียน	-	-	-	-	-
	รวม	17,500	-	52,500	-	70,000
	2. การจัดซื้ออุปกรณ์ สารเคมี สื่อการเรียน การสอน และปรับปรุงห้องปฏิบัติการทาง วิทยาศาสตร์					
- จัดซื้ออุปกรณ์และสารเคมี		30,000	-	-	-	30,000
- จัดซื้อสื่อการเรียนการสอน		10,000	-	-	-	10,000
- ปรับปรุงห้องปฏิบัติการ		30,000	-	-	-	30,000
รวม	70,000	-	-	-	70,000	
	รวมเงินกลุ่มสาระฯ วิทยาศาสตร์	87,500	-	52,500	-	140,000
1.2 กลุ่มสาระ คณิตศาสตร์	1. โครงการพัฒนาการเรียนการสอนวิชา คณิตศาสตร์					
	- จัดซื้ออุปกรณ์การเรียนการสอน	25,000	-	-	-	25,000
	- จัดซื้อหนังสือเข้าห้องสมุด	-	-	-	8,000	8,000
	- ซ่อมบำรุงวัสดุอุปกรณ์และสื่อเทคโนโลยี	5,000	-	-	-	5,000
	- พัฒนาห้องศูนย์การเรียนรู้คณิตศาสตร์ และแหล่งเรียนรู้ในห้องเรียน	5,500	-	-	-	5,500
	- กิจกรรมฝึกหัดนักเรียนเข้าร่วมแข่งขัน และการจัดนิทรรศการกลุ่มสาระ	7,000	-	-	-	7,000
	- กิจกรรมแข่งขันทักษะทางคณิตศาสตร์	2,000	-	-	-	2,000
	- กิจกรรมค่ายคณิตศาสตร์	-	-	-	45,000	45,000
	รวม	44,500	-	-	53,000	97,500

ฝ่าย/งาน/ กลุ่มสาระ	งาน/โครงการ/กิจกรรม	เงิน อุดหนุน	เงิน สนับสนุน (เงินระดม)	เงินกิจกรรม พัฒนาผู้เรียน	เงินอื่นๆ	รวม
	2. โครงการพัฒนาการเรียนการสอนห้อง เพชรสามพราน - กิจกรรมสอนเสริม 5 กลุ่มสาระหลัก - กิจกรรมสอนเสริมโดยวิทยากรพิเศษ - กิจกรรมค่ายสัมพันธ์ - กิจกรรมค่ายวิชาการ - การศึกษาดูงาน	- - - -	- - -	- - -	5,000 30,000 100,000	5,000 30,000 100,000
	รวม	-	-	-	135,000	135,000
	รวมเงินกลุ่มสาระฯ คณิตศาสตร์	44,500	-	-	188,000	232,500
1.3 กลุ่มสาระ ภาษาต่าง ประเทศ	1. โครงการพัฒนาการเรียนการสอนกลุ่ม สาระการเรียนรู้ภาษาต่างประเทศ - กิจกรรม English/Chinese on air - กิจกรรมแข่งขันความสามารถทางด้าน ภาษาอังกฤษ/จีน - กิจกรรมเสริมแหล่งเรียนรู้ในห้องเรียน - กิจกรรมซ่อมบำรุงเครื่องคอมพิวเตอร์ สื่อเทคโนโลยีและเครื่องปรับอากาศ	1,000 2,000 1,000 20,000	- - - -	- - - -	- - - -	1,000 2,000 1,000 20,000
	รวม	24,000	-	-	-	24,000
	2. โครงการเสริมความรู้สู่อาเซียน - กิจกรรมภาษาอาเซียนวันละคำ - กิจกรรมแข่งขันร้องเพลง ASEAN - กิจกรรมแข่งขันตอบปัญหาอาเซียนเป็น ภาษาอังกฤษ	2,500 - -	- - -	- - -	- - -	2,500 - -
	รวม	2,500	-	-	-	2,500
	3. โครงการส่งเสริมศักยภาพนักเรียน - กิจกรรมวันคริสต์มาส - กิจกรรมค่ายภาษานานาชาติ	- -	- -	19,500 50,000	- -	19,500 50,000
	รวม	-	-	69,500	-	69,500
	รวมเงินกลุ่มสาระฯ ภาษาต่างประเทศ	26,500	-	69,500	-	96,000

ฝ่าย/งาน/ กลุ่มสาระ	งาน/โครงการ/กิจกรรม	เงิน อุดหนุน	เงิน สนับสนุน (เงินระดม)	เงินกิจกรรม พัฒนาผู้เรียน	เงินอื่นๆ	รวม
1.4 กลุ่มสาระ ภาษาไทย	1. โครงการพัฒนาการเรียนการสอนกลุ่ม สาระการเรียนรู้ภาษาไทย					
	- จัดซื้ออุปกรณ์การเรียนการสอน	20,000	-	-	-	20,000
	- ปรับปรุงห้องศูนย์ภาษาไทย	20,000	-	-	-	20,000
	- จัดซื้อหนังสือเข้าห้องสมุดกลุ่มสาระ	-	-	-	10,000	10,000
	- ซ่อมบำรุงวัสดุอุปกรณ์	5,000	-	-	-	5,000
	- ฝึกหัดนักเรียนเข้าร่วมแข่งขันและ การจัดนิทรรศการกลุ่มสาระภาษาไทย	-	-	-	-	-
	- จัดป้ายนิเทศและแหล่งเรียนรู้	5,000	-	-	-	5,000
	- กิจกรรมสุนทรภู่	-	-	15,000	-	15,000
	รวม	50,000	-	15,000	10,000	75,000
	2. โครงการจัดการเรียนร่วม	-	-	-	10,000	10,000
	รวมเงินกลุ่มสาระฯ ภาษาไทย	50,000	-	15,000	20,000	85,000
1.5 กลุ่มสาระ สังคมศึกษา ศาสนาและ วัฒนธรรม	1. โครงการพัฒนาการเรียนการสอน กลุ่มสาระการเรียนรู้สังคมศึกษาฯ					
	- จัดซื้ออุปกรณ์การเรียนการสอน	20,000	-	-	-	20,000
	- ปรับปรุงห้องจริยธรรม	6,000	-	-	-	6,000
	- จัดซื้อหนังสือเข้าห้องสมุดกลุ่มสาระ	-	-	-	5,000	5,000
	- ซ่อมบำรุงวัสดุอุปกรณ์	-	-	-	-	-
	- พัฒนาห้องศูนย์สังคมศึกษา	10,000	-	-	-	10,000
	- ฝึกหัดนักเรียนเข้าร่วมแข่งขันและจัด นิทรรศการกลุ่มสาระ	4,000	-	-	-	4,000
	- จัดห้องประตูสู่อาเซียน	6,000	-	-	-	6,000
	- จัดห้องส่งเสริมความรู้เศรษฐกิจพอเพียง	5,000	-	-	-	5,000
	- ปรับปรุงเครื่องเสียงห้องเรียน	-	-	-	-	-
	รวม	51,000	-	-	5,000	56,000
	2. โครงการพัฒนาการเรียนรู้อู่สู่ประชาคม อาเซียน	5,000	-	-	-	5,000
	3. โครงการส่งเสริมคุณธรรมและจริยธรรม	-	-	-	-	-
	4. โครงการส่งเสริมความสามารถทางวิชาการ	-	-	-	-	-
	รวมเงินกลุ่มสาระฯ สังคมศึกษาฯ	56,000	-	-	5,000	61,000

ฝ่าย/งาน/ กลุ่มสาระ	งาน/โครงการ/กิจกรรม	เงิน อุดหนุน	เงิน สนับสนุน (เงินระดม)	เงินกิจกรรม พัฒนาผู้เรียน	เงินอื่นๆ	รวม
1.6 กลุ่มสาระ ศิลปะ	1. โครงการพัฒนาการเรียนการสอน กลุ่มสาระการเรียนรู้ศิลปะ					
	- การจัดการเรียนรู้วิชาทัศนศิลป์	30,000	-	-	-	30,000
	- การจัดการเรียนรู้วิชานาฏศิลป์ ดนตรี ไทย และดนตรีสากล	95,000	-	-	-	95,000
	- กิจกรรมพัฒนาสื่อ IT ซ่อมบำรุงเครื่อง ดนตรี คอมพิวเตอร์ และหมึกพิมพ์	27,000	-	-	-	27,000
	- กิจกรรมค่ายศิลปะ	-	-	-	100,000	100,000
	รวมเงินกลุ่มสาระฯ ศิลปะ	152,000	-	-	100,000	252,000
1.7 กลุ่มสาระ สุขศึกษาและ พลศึกษา	1. โครงการจัดซื้อวัสดุ อุปกรณ์วิชาพลศึกษา	55,000	-	-	-	55,000
	2. โครงการจัดซื้อวัสดุ อุปกรณ์วิชาสุขศึกษา	9,000	-	-	15,000	24,000
	3. โครงการแข่งขันกีฬาระหว่างโรงเรียน	129,420	-	-	50,000	179,420
	4. โครงการแข่งขันกีฬาภายในโรงเรียน	37,000	-	-	-	37,000
	5. โครงการลานกีฬาต้านยาเสพติด	1,000	-	-	9,000	10,000
	6. โครงการทดสอบสมรรถภาพกาย	9,500	-	-	-	9,500
	7. โครงการสามพรานวิทย์พิชิตความอ่อน	-	-	-	38,650	38,650
	8. โครงการพัฒนาการเรียนการสอนกลุ่ม สาระการเรียนรู้สุขศึกษาและพลศึกษา	-	-	-	-	-
	9. โครงการการพัฒนากรีฑาสู่ความเป็นเลิศ	-	-	-	120,000	120,000
	10. การแข่งขันกีฬานักเรียนโรงเรียน ประถมศึกษาเครือข่ายคัพ ประจำปี 2557	10,000	-	-	-	10,000
	รวมเงินกลุ่มสาระฯ สุขศึกษาและพลศึกษา	250,920	-	-	232,650	483,570
1.8 กลุ่มสาระ การงานอาชีพ และเทคโนโลยี	1. โครงการพัฒนาการจัดการเรียนรู้ด้าน เทคโนโลยีและสารสนเทศ					
	- เช่าเครื่องคอมพิวเตอร์	-	462,000	-	-	462,000
	- ซื้อเครื่องคอมพิวเตอร์ตั้งโต๊ะห้องคอมฯ	-	-	-	600,000	600,000
	- บำรุงรักษาเครื่องห้องคอมฯ 1, 2	-	54,000	-	-	54,000
	- ซื้ออุปกรณ์คอมพิวเตอร์	-	180,000	-	-	180,000
	- บำรุงรักษาเครื่องปรับอากาศ	-	13,400	-	-	13,400
	- ติดม่านห้องปฏิบัติการคอมพิวเตอร์ 1, 2	-	100,000	-	-	100,000
	- อบรมการใช้โปรแกรมสำหรับนักเรียน	-	10,000	-	-	10,000
	- ค่าเช่าอินเทอร์เน็ต	-	19,000	131,000	-	150,000
	รวม	-	838,400	131,000	600,000	1,569,400

ฝ่าย/งาน/ กลุ่มสาระ	งาน/โครงการ/กิจกรรม	เงิน อุดหนุน	เงิน สนับสนุน (เงินระดม)	เงินกิจกรรม พัฒนาผู้เรียน	เงินอื่นๆ	รวม
	2. โครงการพัฒนาการเรียนรู้อาชีพและการงาน อาชีพและเทคโนโลยี					
	- การจัดการเรียนรู้อาชีพช่างอุตสาหกรรม	1,340	-	-	-	1,340
	- กิจกรรมการจัดการเรียนรู้อาชีพเกษตร	38,700	-	-	-	38,700
	- กิจกรรมการจัดการเรียนรู้อาชีพคหกรรม	9,650	-	-	-	9,650
	- กิจกรรมการจัดการเรียนรู้อาชีพประดิษฐ์	24,170	-	-	-	24,170
	- กิจกรรมการจัดการเรียนรู้อาชีพธุรกิจ	8,000	-	-	-	8,000
	รวม	81,860	-	-	-	81,860
	3. โครงการปลูกป่าชายเลนเฉลิมพระเกียรติ	-	-	-	30,000	30,000
	รวมเงินกลุ่มสาระฯ การงานอาชีพฯ	81,860	838,400	131,000	630,000	1,681,260
1.9 งาน ประกันคุณภาพ	1. โครงการประกันคุณภาพการศึกษา	3,000	-	-	-	3,000
	รวมเงินงานประกันคุณภาพ	3,000	-	-	-	3,000
1.10 งาน ห้องสมุด และแหล่ง การเรียนรู้	1. โครงการพัฒนาห้องสมุด					
	- จัดหาหนังสือวารสาร และวัสดุ	-	-	-	135,600	135,600
	- กิจกรรมส่งเสริมการอ่าน	15,000	-	-	-	15,000
	- พัฒนาห้องสืบค้นอินเทอร์เน็ต	-	-	-	50,000	50,000
	- ปรับปรุงบรรยากาศห้องสมุดมีชีวิต	20,000	-	-	-	20,000
	รวมเงินงานห้องสมุด	35,000	-	-	185,600	220,600
1.11 งาน แนะแนว การศึกษา	1. โครงการศูนย์สนเทศทางการศึกษาและอาชีพ	21,600	-	-	-	21,600
	2. โครงการส่งเสริมการประกอบอาชีพอิสระ เพื่อการมีรายได้ระหว่างเรียน	4,000	-	-	-	4,000
	3. โครงการพัฒนาศักยภาพนักเรียนโรงเรียน เครือข่าย (กิจกรรมน้องเยี่ยมพี่และ แนะแนวการศึกษา	-	-	-	30,000	30,000
	4. โครงการนิทรรศการแนะแนวการศึกษา และอาชีพ	3,400	-	-	-	3,400
	5. โครงการทุนส่งเสริมการศึกษา และ กองทุนกู้ยืมเพื่อการศึกษา	-	-	-	-	-
	6. โครงการนักเรียนเพื่อนที่ปรึกษา (YC)	4,800	-	-	-	4,800
	รวมเงินงานแนะแนว	33,800	-	-	30,000	63,800

ฝ่าย/งาน/ กลุ่มสาระ	งาน/โครงการ/กิจกรรม	เงิน อุดหนุน	เงิน สนับสนุน (เงินระดม)	เงินกิจกรรม พัฒนาผู้เรียน	เงินอื่นๆ	รวม
1.12 กิจกรรม พัฒนาผู้เรียน	1. โครงการพัฒนากิจกรรมพัฒนาผู้เรียนและ เสริมหลักสูตร					
	- กิจกรรมวิชาการ	-	-	342,370	-	342,370
	- กิจกรรมคุณธรรม/ลูกเสือเนตรนารี	-	-	350,700	-	350,700
	- กิจกรรมทัศนศึกษา	-	-	374,500	-	374,500
	- กิจกรรมสารสนเทศ ICT	-	-	131,000	-	131,000
	รวมเงินกิจกรรมพัฒนาผู้เรียน	-	-	1,198,570	-	1,198,570
2. ฝ่ายบริหาร งบประมาณ	1. โครงการพัฒนาฝ่ายบริหารงบประมาณ					
	2. โครงการพัฒนาบุคลากร					
	3. โครงการจัดหาบุคลากรเพิ่ม					
	4. โครงการพัฒนางานยานพาหนะ					
	5. โครงการพัฒนาการบริการสาธารณูปโภค ภายในโรงเรียน					
		รวมเงินฝ่ายบริหารงบประมาณ	300,000	-	-	-
3. ฝ่ายบริหาร บุคคล	1. โครงการจัดซื้อวัสดุสำนักงานฝ่ายบริหาร บุคคล	60,000	-	-	-	60,000
	2. โครงการส่งเสริมวินัย คุณธรรม จริยธรรม และค่านิยมที่พึงประสงค์	50,000	-	-	62,000	112,000
	3. โครงการพัฒนาระบบการดูแลช่วยเหลือ นักเรียน	10,000	-	-	-	10,000
	4. โครงการส่งเสริมประชาธิปไตยในโรงเรียน	10,000	-	-	-	10,000
	5. โครงการรณรงค์และป้องกันสารเสพติด	10,000	-	-	-	10,000
	6. โครงการปฐมนิเทศนักเรียนใหม่	-	-	-	-	-
	7. โครงการปัจฉิมนิเทศ	-	-	-	-	-
	8. โครงการงานรักษาความปลอดภัย	4,000	-	-	-	4,000
	9. โครงการประกวด TO BE NUMBER ONE ในระดับสถานศึกษา	22,000	-	-	-	22,000
	10.โครงการพัฒนาศักยภาพนักเรียนแกนนำ ด้านทักษะชีวิต (พี่สอนน้อง)	10,000	-	-	-	10,000
	11. โครงการอบรมพัฒนาคุณลักษณะอันพึง ประสงค์ (ตาสัปดาห์ รุ่นที่ 1)	-	-	-	-	-
	12. โครงการโรงเรียนสีขาว	4,500	-	-	-	4,500

ฝ่าย/งาน/ กลุ่มสาระ	งาน/โครงการ/กิจกรรม	เงิน อุดหนุน	เงิน สนับสนุน (เงินระดม)	เงินกิจกรรม พัฒนาผู้เรียน	เงินอื่นๆ	รวม
	13. โครงการพัฒนาจิตอาสา	22,500	-	-	-	22,500
	14. โครงการวันสำคัญทางชาติ ศาสนา และพระมหากษัตริย์	33,000	-	-	-	33,000
	รวมเงินฝ่ายบริหารบุคคล	236,000	-	-	62,000	298,000
4. ฝ่าย บริหารทั่วไป	1. โครงการพัฒนางานพยาบาล	30,000	-	-	-	30,000
	2. โครงการพัฒนางานโสตทัศนูปกรณ์	20,000	-	-	-	20,000
	3. โครงการประชาสัมพันธ์โรงเรียน	70,000	-	-	-	70,000
	4. โครงการจัดซื้อพัสดุงานอาคารสถานที่	100,000	-	-	-	100,000
	5. โครงการพัฒนาอาคารสถานที่	150,000	-	-	-	150,000
	6. โครงการปรับปรุงอาคารเรียนและอาคาร ประกอบ	200,000	-	-	-	200,000
	7. โครงการจัดหาบุคลากรงานอาคารสถานที่	-	-	-	-	-
	8. โครงการความปลอดภัยด้านอาหารและ ผลิตภัณฑ์สุขภาพ (อย.น้อย)	10,000	-	-	-	10,000
	9. โครงการบริการน้ำอุปโภค บริโภค	-	-	-	-	-
	10.โครงการส่งเสริมกิจกรรมสหกรณ์โรงเรียน	-	-	-	-	-
	11.โครงการแผนพัฒนางานภูมิทัศน์และ สิ่งแวดล้อม	200,000	-	-	-	200,000
	รวมเงินฝ่ายบริหารทั่วไป	780,000	-	-	-	780,000
	รวมเงินทั้งสิ้น	2,744,456	838,400	1,521,570	1,642,250	6,746,676